

POUR UNE MEILLEURE PRISE EN CHARGE DE LA SANTÉ DES FEMMES

AVEC LES INTERVIEWS DE :

LA MAISON DES FEMMES | LE GYNÉCOBUS | ROFIM | MAPATHO | PHILIPS

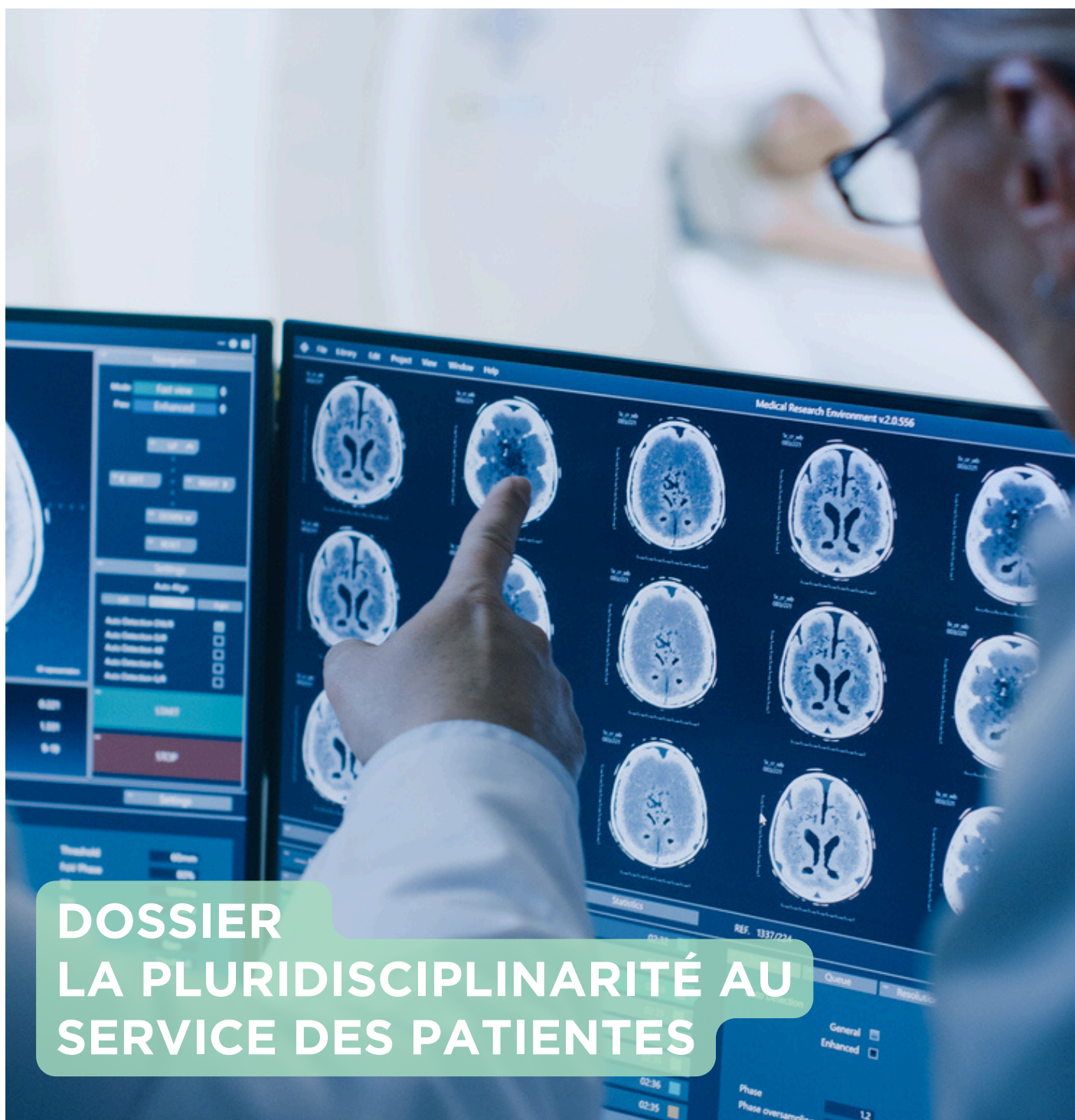

DOSSIER LA PLURIDISCIPLINARITÉ AU SERVICE DES PATIENTES

UNE NOUVELLE ÈRE EN SANTÉ DES FEMMES

Chères lectrices et chers lecteurs,

Depuis la création de Fem Tech Connect, notre mission est de contribuer à une meilleure prise en charge de la santé des femmes par le transfert d'information et la collaboration, et ce magazine en est le prolongement naturel.

La santé des femmes nécessite une attention particulière et une approche personnalisée. Ce second numéro du FTC Watch® explore les multiples facettes de la santé féminine et la nécessité de faire évoluer notre système de santé pour une prise en charge véritablement holistique et genrée.

Nous ouvrons ce numéro avec une réflexion sur l'importance d'une médecine adaptée aux spécificités féminines. La santé genrée, qui prend en compte les différences biologiques et socioculturelles entre les sexes, est essentielle pour améliorer les diagnostics, les traitements et la qualité de vie des femmes. Une prise en charge personnalisée signifie reconnaître et traiter chaque femme en fonction de ses besoins uniques.

Par ailleurs, nous mettons en lumière les initiatives et innovations qui œuvrent pour une prise en charge globale et intégrée des patientes. De la prévention à la réhabilitation, en passant par les soins de support.

Ce numéro explore également des thématiques telles que le rôle de la télésurveillance et des plateformes de partage d'imagerie, comme Rofim, dans l'amélioration de la coordination des soins. Ces technologies permettent une surveillance continue et un partage rapide des informations médicales, facilitant ainsi une prise en charge plus réactive et sécurisée.

Nous abordons aussi les défis et les succès des maisons de santé pluridisciplinaires, comme la Maison des Femmes de Saint-Denis, qui illustrent parfaitement l'importance de la collaboration entre professionnels de santé pour offrir des soins adaptés et complets.

Nous espérons que ce magazine sera pour vous une source d'information précieuse, un outil d'éducation et un catalyseur de changement dans le domaine de la santé des femmes.

À bientôt chez Fem Tech Connect,



Amandine Destandes

PRÉSIDENTE DIRECTRICE GÉNÉRALE DE FEM
TECH CONNECT

SOMMAIRE



04

**L'ACTUALITÉ
ECONOMIQUE**

05

**L'ACTUALITÉ
RECHERCHE**

07

**DOSSIER : LA
PLURIDISCIPLINARITÉ
AU SERVICE DES
PATIENTES**

17

**LES PROCHAINS
ÉVÉNEMENTS FEM
TECH CONNECT**

LE BAROMÈTRE 2024 DE LA FEMTECH

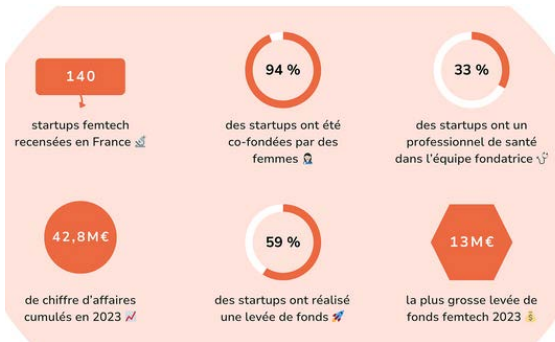

source : FemTech France, <https://www.femtechfrance.org/cartographie-startups>

Le 2ème baromètre français sur la FemTech est maintenant disponible ! Réalisé par l'association FemTech France et le Cabinet Wavestone, il fait l'état du marché français de ce secteur attractif ! La France se positionne en 3ème position sur ce marché, avec 140 entreprises, après les USA (700 start-up) et le Royaume-Uni.

« En 2023, le marché de la Femtech s'est dynamisé, anticipant les besoins de santé des femmes avec des innovations marquantes. Pour 2024, ce secteur promet un impact social considérable et d'importants retours économiques. »

Cyril Haoudi
Co-fondateur de Perifit

Le baromètre complet est ici !



Les inégalités de genre en santé, un problème d'actualité à 1000 milliards de dollars qui n'est pourtant pas nouveau !

Si son chiffrage, en terme d'impact sur le PIB mondial, date lui de 2023, l'Inserm, lui, a commencé un travail d'envergure sur le sujet dès 2017 ! Cette réflexion a donné naissance à une série de films courts intitulée "Genre et Santé : attention aux clichés !" pour sensibiliser aux inégalités de santé entre les sexes. Soutenue par le ministère de l'Enseignement supérieur, cette initiative vise à promouvoir une médecine plus égalitaire en alertant sur les préjugés dans divers domaines médicaux.

Cette série a été réalisée par le comité d'éthique de l'Inserm, avec l'université Paris Diderot et le CNRS.

LE PROBLÈME QUI VALLAIT 1000 MILLIARDS DE DOLLARS

Pour visualiser les 6 vidéos sur la chaîne de l'Inserm



LES USA INVESTISSENT 200 MILLIONS DE DOLLARS POUR UNE R&D RÉVOLUTIONNAIRE EN SANTÉ DES FEMMES

Le président Biden a signé un décret exécutif et annoncé de nouvelles actions pour promouvoir la recherche et l'innovation en santé des femmes. Cette initiative, dirigée par la Première Dame Jill Biden, vise à combler les lacunes de financement et à encourager les innovations qui améliorent les soins de santé pour les femmes. Le NIH recevra un financement initial de 200 millions de dollars pour des projets de recherche interdisciplinaires, et des partenariats publics-privés seront encouragés pour stimuler l'innovation dans ce domaine crucial.



Pour voir l'annonce de la maison blanche :



L'ACTUALITÉ EN RECHERCHE

SANTÉ ENVIRONNEMENTALE : L'IMPACT D'UNE COMBINAISON DE PERTURBATEURS ENDOCRINIENS PENDANT LA GROSSESSE MIS EN EVIDENCE

Une étude récente, menée par les chercheurs du Barcelona Institute for Global Health (ISGlobal), révèle que l'exposition prénatale aux perturbateurs endocriniens augmente le risque de développer un syndrome métabolique plus tard dans la vie. Ces substances chimiques, présentes dans divers produits industriels et de consommation, perturbent le système endocrinien et peuvent entraîner des déséquilibres hormonaux. Les résultats soulignent l'importance de minimiser l'exposition des femmes enceintes à ces substances pour protéger la santé à long terme des enfants. Les effets de l'exposition à ces perturbateurs endocriniens diffèrent également en fonction du sexe de l'embryon : "Les résultats montrent des associations plus fortes chez les filles pour les mélanges de PFAS et de PCB, et chez les garçons pour l'exposition aux parabènes."



Pour consulter le résumé de l'étude :



ETUDE CLINIQUE : LA DETECTION DE L'ENDOMETRIOSE PAR LA SALIVE



Une étude, publiée dans The New England Journal of Medicine Evidence, a exploré une nouvelle méthode non invasive pour diagnostiquer l'endométriose en utilisant une signature de micro-ARN (miARN) dans la salive. Cette signature, composée de 109 miARN, a été développée à partir d'une série de miARN identifiés comme biomarqueurs et grâce à une modélisation par intelligence artificielle (IA). L'étude multicentrique ENDomiRNA Saliva Test a inclus 200 femmes âgées de 18 à 43 ans, présentant un diagnostic formel ou suspecté d'endométriose. Les données ont été collectées entre novembre 2021 et mars 2022.

Le séquençage d'ARN de nouvelle génération (NGS) a été utilisé pour le profilage des miARN, et un algorithme de forêt aléatoire a évalué la précision diagnostique. Les résultats intermédiaires ont montré une sensibilité de 96,2% et une spécificité de 95,1%. De plus, la valeur prédictive positive était de 95,1%, et la valeur prédictive négative de 86,7%.

Cette méthode représente une avancée significative, offrant un diagnostic précis et non invasif pour l'endométriose. Bien que nécessitant une validation externe, cet outil pourrait transformer la prise en charge des patientes. L'Endotest, commercialisé par Ziwig, utilise cette technologie et est remboursé par la sécurité sociale sous certaines conditions, facilitant ainsi l'accès à cette innovation et réduire ainsi l'errance médicale.



CONTRIBUEZ À LA RECHERCHE SUR LE SYNDROME DES OVAIRES POLYKYSTIQUES (SOPK)

Participez à l'étude "SOPKGANI" menée au CHU de Lille, explorant une thérapie pour le SOPK avec le Ganirelix. Ce médicament pourrait normaliser les taux hormonaux et réduire les symptômes du SOPK. Si vous êtes une femme de 18 à 35 ans avec un SOPK diagnostiqué, contactez l'inserm: Hélène Maitre à helene.maitre@inserm.fr pour plus d'informations. Cette étude est menée par le Pr. Jonard et le Dr. Giacobini.

Crédit visuel : Association de patientes SOPK EUROPE

Contribuez à l'avancement de la
santé des femmes !

Echangez Rencontrez Partagez

C'est seulement
40€HT/an* !

Rejoignez le
FTC Network

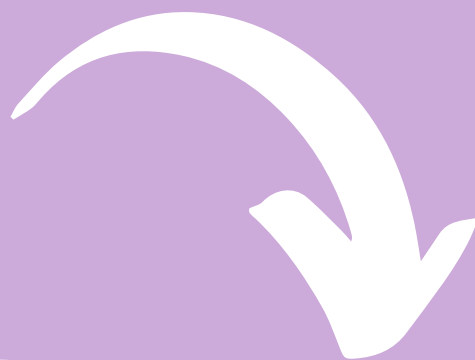

*tarif réservé aux professionnels de santé, chercheurs,, diététiciens & nutritionnistes

LE DOSSIER

LA PLURIDISCIPLINARITÉ AU SERVICE DES PATIENTES

MAISON DES FEMMES



La prise en charge pluridisciplinaire est cruciale pour améliorer les soins aux patientes. Ce dossier explore des initiatives innovantes et des collaborations exemplaires dans ce domaine. Philips révolutionne l'interopérabilité des dispositifs médicaux pour des diagnostics plus précis et rapides. La Maison des Femmes de Saint-Denis, fondée par la Dr Ghada Hatem, offre un refuge et des soins complets aux victimes de violences. Mapatho facilite la coordination des soins pour les maladies chroniques, tandis que Rofim optimise la collaboration entre professionnels de santé grâce à des technologies de pointe. Ces interviews mettent en lumière des approches concrètes et efficaces pour une meilleure prise en charge des patientes.



La pluridisciplinarité au service de la santé des femmes : Une collaboration essentielle

La santé des femmes, en raison de ses spécificités et de ses complexités, nécessite une approche pluridisciplinaire pour être pleinement efficace. Cette nécessité est soulignée par de nombreuses études, dont celle sur les Réunions de Concertation Pluridisciplinaire (RCP) (Solé, 2018; Lesur & Rios, 2012). L'intégration de multiples disciplines dans les soins de santé permet non seulement d'améliorer les résultats cliniques mais aussi d'offrir une prise en charge plus complète et cohérente aux patientes.

Les approches qui combinent les expertises de différents professionnels de santé permettent une meilleure gestion des pathologies complexes et une amélioration globale des soins. Par exemple, la collaboration entre gynécologues, psychiatres et travailleurs sociaux est essentielle pour offrir une prise en charge holistique aux femmes victimes de violences.

De même, l'éditorial publié dans par le Journal de Gynécologie Obstétrique et Biologie de la Reproduction souligne que la pluridisciplinarité réduit les erreurs médicales et augmente la satisfaction des patientes. En rassemblant diverses compétences, il est possible de créer des protocoles de soins plus robustes et de répondre de manière plus précise aux besoins individuels des patientes.

Cette approche est particulièrement bénéfique dans les cas où les pathologies féminines, comme l'endométriose ou les complications de la grossesse, nécessitent une expertise variée et pointue.

Plusieurs initiatives illustrent parfaitement cette approche pluridisciplinaire:

La Maison des Femmes de Saint-Denis, fondée par la Dr Ghada Hatem, est un modèle exemplaire. Cette structure unique regroupe des gynécologues, des psychiatres, des psychologues et des juristes pour offrir un soutien complet aux femmes victimes de violences.

Rofim, sous la direction d'Emilie Mercadal, facilite la collaboration entre professionnels de santé via des RCP digitale, synchrone ou asynchrone.

Philips, avec ses solutions d'interopérabilité, joue également un rôle clé. En connectant les dispositifs médicaux aux systèmes d'information hospitaliers, Philips permet une communication fluide et sécurisée des données médicales, essentielle pour une prise en charge pluridisciplinaire.

Enfin, Mapatho, dirigé par Axelle Ayad, facilite la coordination des soins pour les maladies chroniques en fournissant une plateforme où les patientes peuvent accéder à un réseau de professionnels de santé spécialisés.

La pluridisciplinarité est indispensable pour une prise en charge efficace et complète de la santé des femmes. Ces initiatives montrent comment une collaboration étroite entre divers professionnels de santé peut transformer les soins et améliorer significativement les résultats pour les patientes.

La Maison des Femmes de Saint-Denis : Un Sanctuaire Pluridisciplinaire au Service des Femmes

“ Quand une patiente est capable de dire que rencontrer notre structure a changé sa vie, je me dis que bon, on ne s'est pas démenées pour rien .



DR GHADA HATEM

GYNÉCOLOGUE
OBSTÉTRICIENNE -
FONDATRICE DE LA MAISON
DES FEMMES



La Maison des Femmes de Saint-Denis se distingue comme un phare de soutien et de soin pour les femmes en situation de vulnérabilité.

Fondée par la Dr Ghada Hatem, cette structure unique incarne l'importance de la collaboration pluridisciplinaire dans le suivi des patientes.

Un concept né d'une urgence sociale

L'idée de la Maison des Femmes est née d'un besoin pressant : offrir un refuge et un accompagnement spécialisé aux femmes victimes de violences sexistes et sexuelles. Dr Hatem, inspirée par son expérience en planification familiale, a conçu un lieu dédié à toutes les formes de violences, y compris les mutilations génitales féminines. Ce projet a pris forme grâce à un financement mixte, mêlant fonds privés et publics, et fait partie intégrante de l'hôpital Delafontaine, dont les praticiens sont salariés.

Une approche pluridisciplinaire innovante

Avec une équipe d'une cinquantaine de professionnels, la

Maison des Femmes propose une prise en charge globale. Gynécologues, généralistes, psychiatres, sexologues, dermatologues, pédiatres et psychologues travaillent de concert pour offrir des soins complets et adaptés. Cette diversité permet de répondre aux besoins spécifiques des patientes avec une précision et une efficacité remarquables.

Les services vont bien au-delà des soins médicaux. Des ateliers d'art-thérapie, de yoga, de karaté et de danse orientale sont offerts pour aider les femmes à reconstruire leur estime de soi et leur bien-être. Cette approche holistique est renforcée par la présence de travailleurs sociaux et de juristes, garantissant une prise en charge intégrale.

Une maison aux multiples défis

Le principal défi pour Dr Hatem et son équipe a été de convaincre les autorités et les potentiels mécènes de la pertinence du projet. En raison de la nature novatrice de la Maison des Femmes, il a fallu du temps pour obtenir les fonds nécessaires à la construction et au fonctionnement de la structure.

Actuellement, environ un tiers du budget de la Maison des Femmes provient de mécènes privés et de donateurs individuels.

Les coûts élevés liés à la multidisciplinarité des services offerts sont un défi constant. La Maison des Femmes s'appuie sur une combinaison de financements publics, notamment des missions d'intérêt général (MIG - 150K€), et de dons privés pour maintenir ses activités

Une collaboration au service des femmes qui dépasse les frontières de la santé

La Maison des Femmes illustre parfaitement l'importance de la collaboration entre différents professionnels de santé. Les médecins légistes, par exemple, jouent un rôle crucial en établissant des certificats médicaux précis pour les victimes de violences, ce qui est essentiel pour les procédures judiciaires. De plus, la présence de juristes bénévoles et de policiers volontaires qui viennent prendre des plaintes directement sur place montre l'intégration des services sociaux et légaux dans le parcours de soin.

TOPIC : LA PLURIDISCIPLINAIRE AU SERVICE DES PATIENTES



Cette collaboration ne se limite pas aux murs de la Maison des Femmes. Elle s'étend à un réseau de structures similaires à travers la France, qui suivent le modèle de Saint-Denis. Grâce à ce réseau, les patientes peuvent bénéficier d'un suivi adapté près de chez elles, et les données collectives renforcent le plaidoyer pour un meilleur financement et une amélioration continue des pratiques.

Un impact tangible et durable pour des milliers de femmes

Depuis sa création, la Maison des Femmes de Saint-Denis accueille entre 4500 et 5000 patientes par an. Ce succès a inspiré la création de vingt structures similaires à travers la France. Dr Hatem exprime une grande fierté devant les retours positifs des patientes et l'essaimage de ce modèle à l'échelle nationale. Ces structures permettent de répondre aux besoins immédiats des patientes et de créer une base de données solide pour plaider en faveur de politiques publiques mieux adaptées.

Un modèle à répliquer

La Maison des Femmes de Saint-Denis est un modèle exemplaire de collaboration pluridisciplinaire. En intégrant des services médicaux, psychologiques, sociaux et légaux, elle offre un suivi complet et adapté aux besoins des femmes victimes de violences. Ce modèle pourrait inspirer des initiatives similaires dans d'autres domaines médicaux, améliorant ainsi la qualité des soins et le bien-être des patientes.

Vous souhaitez soutenir la maison des femmes en participant à leur tombola solidaire ?

C'EST PAR ICI



Le collectif ReStart

Parrainé par Elisabeth Moreno, il joue un rôle crucial dans la coordination et le financement de nouvelles Maisons des Femmes. Il soutient ces structures en facilitant leur création, en apportant des ressources et joue un rôle fondamental dans la collecte de données et la réalisation d'études d'impact à destination des pouvoirs publics.

LE GYNÉCOBUS : UNE SOLUTION MOBILE POUR LES SOINS GYNÉCOLOGIQUES EN DÉSERTS MÉDICAUX

Le Gynécobus est une initiative novatrice destinée à combler les lacunes des déserts médicaux en offrant des soins gynécologiques de qualité à toutes les femmes, quelle que soit leur localisation. Ce bus médicalisé parcourt les régions rurales et les zones mal desservies, permettant aux femmes d'accéder à des consultations gynécologiques, des dépistages et des conseils en santé reproductive.

Équipé de matériel médical de pointe et manœuvré par des professionnels de santé qualifiés, le Gynécobus joue un rôle crucial en tant que premier recours pour les femmes n'ayant pas facilement accès aux soins. En outre, il soutient les professionnels de santé locaux en établissant des partenariats et en intégrant les écosystèmes sanitaires existants. En proposant un espace propice à l'alliance thérapeutique et à la pluridisciplinarité, le Gynécobus démontre une véritable valeur ajoutée dans l'amélioration de la santé féminine, tout en promouvant la coordination et la pro activité en matière de soins médicaux.

Un projet unique, qui a trouvé son chemin administratif. Le Gynécobus est une unité mobile du Centre Hospitalier Public de Brignoles. Porté initialement par Laure Fabre, Sage-femme et Gérard Grelet, médecin gynécologue, le projet est aujourd'hui prêt pour de l'essaimage avec un book de procédures disponible si vous souhaitez mettre en place une initiative similaire dans vos régions !

L'interopérabilité en santé : Une révolution technologique au service des professionnels et des patientes

Un engagement pour une santé connectée

Philips s'engage fermement à connecter tous les dispositifs médicaux (DM) dans les hôpitaux via le standard IHE (Integrating the Healthcare Enterprise). Ce standard permet d'intégrer toutes les marques de DM dans un middleware, rendant ainsi les systèmes interopérables avec les systèmes receveurs. L'objectif est d'améliorer l'acceptation et l'utilisation des solutions par les cliniciens. Philips participe également à des groupes de travail européens pour développer un format de données uniformisé à l'échelle européenne, visant à rendre l'interprétation des données plus efficace et moins coûteuse en énergie.

Une technologie de pointe qui se veut transparente

Philips utilise plusieurs technologies pour faciliter l'interopérabilité entre différents établissements de soin. Parmi elles, les hubs de connectivité comme l'IntelliBridge EC10 et le Philips Axon, ainsi que les dispositifs de gestion des données comme le Medical Device Information Platform (MDIP) et l'IntelliBridge Enterprise (IBE). Ces solutions permettent de collecter, d'analyser et de transmettre les données médicales de manière sécurisée via la norme HL7.



Les projets de déploiement sont souvent longs et complexes, nécessitant des audits approfondis des solutions existantes dans les hôpitaux et la collecte des protocoles de communication des DM. "Aujourd'hui, la solution est principalement exploitée en intra-hôpital pour des raisons de confidentialité et de cybersécurité," précise Fabrice Dabilly. L'exploitation inter-hôpital est possible, mais elle est généralement mise en place à posteriori pour garantir la sécurité des données.

Améliorer le Parcours des Patientes grâce à l'interopérabilité

Si l'on prend un cas très concret, la prise de tension d'une femme enceinte nécessite des validations cliniques spécifiques et des modifications des limites des alarmes. Dans ce cas, l'interopérabilité permet de fiabiliser et d'encadrer le parcours de soin en réduisant les risques d'erreur liés à la saisie ou au manque d'informations. Toutefois, la qualité des données dépend des informations transmises par les DM d'origine. Philips travaille à croiser les données via l'EMR pour une meilleure redistribution dans tous les systèmes.



Le mur de Neurones, Centre HIP (Health Innovation Paris), Philips

L'interopérabilité offre de nombreux avantages pour les patients, les professionnels de santé et les établissements :

Gain de temps opérationnel : Réduction des tâches administratives pour les soignants.

Fiabilisation des données : Des données uniformisées et précises améliorent la qualité des soins.

Temps de remontée des alertes : Les alertes médicales sont envoyées et traitées plus rapidement, permettant des interventions plus efficaces.

Autant d'actions qui permettent de garder son attention sur la patiente, d'éviter les loupes ou les redondances et donc d'améliorer la qualité de sa prise en charge.

Le champ de l'interopérabilité est très large, et ce qui rend sa réalisation complexe est la multitude de modèles de données disponibles. Au sein de l'entreprise, il existe une équipe d'une cinquantaine de collaborateurs qui réalise une veille mondiale sur les dispositifs médicaux mis sur leur marché, et s'assure qu'un protocole opérationnel d'interopérabilité avec leur solution existe dès leur mise sur le marché.

Pour rester à la pointe en permanence, Philips a une stratégie de collaboration avec une centaine de fabricants de DM, partout dans le monde, largement facilitée par les 20 millions de patients incorporés à la solution, qui en fait la référence du marché. Cette proximité avec les fabricants est un miroir de la proximité de Philips avec les cliniciens, pour lesquels la solution est imaginée selon les workflow déjà en place dans l'hôpital, pour un maximum de transparence à l'usage.

Un futur pas si lointain, où l'interopérabilité permet un apprentissage constant

À long terme, Philips envisage une interopérabilité encore plus intégrée, avec la possibilité d'alimenter des systèmes d'intelligence artificielle pour améliorer davantage les diagnostics et les traitements. Cette vision inclut une interopérabilité complète non seulement au sein des hôpitaux, mais également entre les établissements, créant ainsi un réseau de soins de santé véritablement global.

Comment aider les patientes à s'y retrouver dans les parcours de soin ?

C'est la grande question à laquelle Mapatho tente d'apporter une solution. Fondée en 2019 par Axelle Ayad, Mapatho est une plateforme dédiée à l'accompagnement des malades chroniques et de leurs aidants. Avec un objectif de prévention tertiaire, Mapatho propose une série de services destinés à améliorer le suivi des patients, les encourager à prendre leur parcours de soin en main et à faciliter la coordination entre les professionnels de santé.

Une plateforme au service des malades chroniques

Mapatho offre divers outils pour aider les patients à gérer leur santé de manière autonome. Les utilisateurs peuvent suivre leurs traitements, constantes et symptômes, et préparer leurs consultations grâce à un outil de préparation et de compte rendu. Cela permet de transmettre facilement les informations aux médecins et autres professionnels de santé, garantissant ainsi une prise en charge coordonnée et efficace.

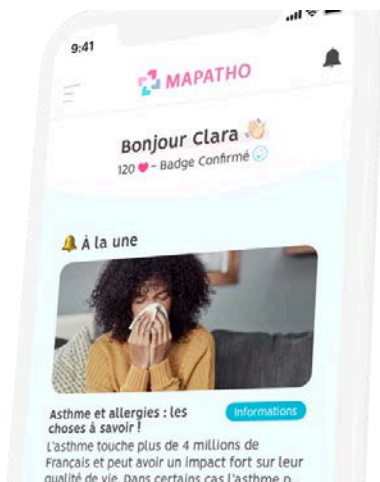

L'application permet aux patients de créer une équipe de soins personnalisée

Un des services clés de Mapatho est la possibilité de trouver et de constituer une équipe de soins pluridisciplinaire. La plateforme référence uniquement les professionnels de santé possédant un numéro RPPS ou Adéli, garantissant ainsi la fiabilité et la qualité des soins. Les patients peuvent donc créer leur réseau de soins comprenant médecins généralistes, spécialistes, ostéopathes, kinésithérapeutes, etc. Par exemple, pour les patientes atteintes d'endométriose, il est crucial d'avoir un suivi ostéopathique et kinésithérapeutique spécialisé, ce que Mapatho facilite grandement.



Les patientes peuvent également préparer et partager leurs comptes rendus de consultation, imageries et analyses sanguines avec les professionnels de santé de leur choix. Cette approche favorise une prise en charge proactive et intégrée, où la patiente est au centre du processus de soins. La patiente vient actrice de sa santé.

Avec une optique de toujours mieux répondre aux enjeux de santé liés à la complexité des parcours de soins, Mapatho collabore étroitement avec les mutuelles, qui prennent parfois en charge pour leurs patientes la partie payante de l'application, et les associations de patientes pour collecter des avis terrain et développer les futures fonctionnalités de Mapatho !

Mapatho Pro : Un outil aussi pour les professionnels de santé

Suite à la demande des professionnels de santé, Mapatho a développé une version de la plateforme gratuite dédiée aux praticiens. Mapatho Pro permet aux professionnels de santé d'accéder à l'annuaire des spécialistes recommandés et de recommander d'autres professionnels de leur réseau. Cela facilite l'orientation des patients vers les spécialistes appropriés et assure une continuité des soins, même en cas de déménagement ou de changement de région.

POUR SE
RÉFÉRENCER
SUR MA PATHO



Les Réunions de Concertation Pluridisciplinaire désenclavées grâce à ROFIM!

Rofim, dirigée par Emilie Mercadal, est une plateforme innovante dédiée à faciliter la collaboration entre les professionnels de santé grâce aux Réunions de Concertation Pluridisciplinaire (RCP). En mettant l'accent sur les soins des femmes, Rofim transforme la manière dont les experts médicaux interagissent et prennent des décisions collectives, indépendamment de leur localisation.

Les RCP sont cruciales pour offrir des soins complets et coordonnés. En permettant aux professionnels de santé de différentes spécialités de se consulter en temps réel, une réduction du temps de diagnostic et une amélioration de la prise en charge des patientes est possible. Par exemple, la filière endométriose bénéficie grandement de cette approche, en ouvrant la possibilité à n'importe quel hôpital de consulter un expert sur cette spécialité, qui n'a été intégré aux études de médecine qu'en 2020. Grâce à Rofim, les experts peuvent se consulter rapidement pour des avis sur de l'imagerie médicale, quelle que soit la localisation.

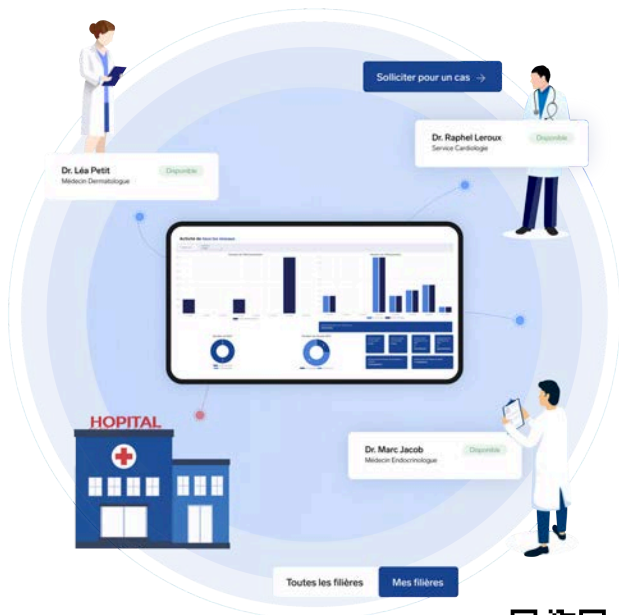

Un autre exemple d'application en santé des femmes concerne les problèmes d'incontinence urinaire: Depuis un décret de novembre 2021, la prise en charge de l'incontinence chez les femmes nécessite une coordination entre urologues et gynécologues. Rofim a transposé les recommandations en questionnaires disponibles sur la plateforme, améliorant ainsi la communication et la coordination des soins.

Pour continuer d'aller toujours plus loin, ROFIM se développe grâce à des retours utilisateurs, et un comité scientifique de 34 praticiens très impliqués. C'est d'ailleurs grâce à eux qu'existe aujourd'hui la possibilité de solliciter un avis sur de l'imagerie en temps réel, l'une des fonctions les plus utilisées de la plateforme. Fier de son succès auprès des professionnels de santé, qui s'illustre notamment par des transferts de comptes invités (gratuit) à des comptes sollicitant (payant). Aujourd'hui une partie des prochaines innovations concernera ses protocoles de communications, pour rendre la solution interopérable, mais également avec une offre patient qui sera mise en ligne pour la fin de l'année.

POUR EN SAVOIR PLUS SUR ROFIM



MERCI ! Aux contributeurs de ce dossier :



DR GHADA HATEM
GYNÉCOLOGUE OBSTETRICIENNE,
FONDATRICE DE LA MAISON DES
FEMMES DE SAINT-DENIS



AXELLE AYAD
PRÉSIDENTE DIRECTRICE
GÉNÉRALE, MAPATHO



LAURE FABRE
SAGE-FEMME,
FONDATRICE DU
GYNÉCOBUS



FABRICE DABILLY
DIRECTEUR DE LA R&D, DES ACHATS
ET DES OPÉRATIONS, PHILIPS



EMILIE MERCADAL
PRÉSIDENTE DIRECTRICE
GÉNÉRALE, ROFIM

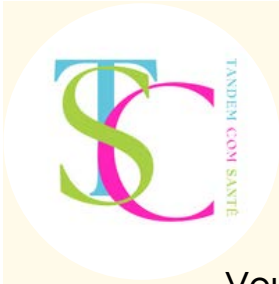

Tandem Com Santé

accompagne les start-ups en e-santé

Vous n'avez pas le temps de vous occuper de votre com ?

Prenez une carte !

Une stratégie sur mesure :
Carte bleue



Une carte vous permet d'avoir à disposition une **directrice de la communication** qui peut soit réfléchir avec vous sur votre plan, soit être en **hotline** sur l'ensemble de vos questions de stratégie, soit les deux c'est vous qui choisissez.

Un pilotage de la com agile :
Carte verte



Une **stratégie et du pilotage opérationnel** correspondant à une **dircom et un pilotage opérationnel cousu main** en fonction de votre marché, vos cibles, orientations stratégiques et là encore de votre budget !

Une équipe modulable :
Carte fuschia



Coordination d'expertises spécifiques dans le cadre d'un projet global, vous pouvez rajouter à la carte bleue un module de **coordination événementielle, relations presse, community management** ou encore **rédactionnel**

A chaque carte correspond un tarif de journée adapté au budget des start-ups

Voici le type de services que l'on peut vous proposer :

- **Branding et Personal branding** : Co-construction de votre raison d'être, des éléments de langage de votre marque, de votre storytelling
- **Relations presse et Affaires publiques** : Mises en contact avec des médias et journalistes spécialisés / interlocuteurs d'institutions publiques ou privés
- **Réseaux sociaux** : Stratégie de contenus, mise en place des réseaux sociaux création de contenus spécialisés (posts, articles), coachings 1:1
- **Formation et Conseil** : conseils ponctuels pour répondre à des besoins spécifiques, formation des équipes aux réseaux sociaux, média-training...

Contactez-nous !



Emmanuelle Pierga
Fondatrice
et Présidente
epierga@tandemcomsante.fr



Yasmine Achour
Pharm.D - Consultante
Marketing et Communication Santé
yachour@tandemcomsante.fr

BIBLIOGRAPHIE

Dossier la pluridisciplinarité au service des patientes :

1. Déserts médicaux : des soins gynécologiques pour toutes avec le Gynécobus. (s. d.). <https://crh.cgos.info/informations/deserts-medicaux-des-soins-gynecologiques-pour-toutes-avec-le-gynecobus>
2. La Maison des femmes. (s. d.). La Maison des femmes. La Maison des Femmes. <https://www.lamaisondesfemmes.fr/>
3. Qu'est-ce que l'interopérabilité ? - Définition de l'interopérabilité dans le secteur de la santé - AWS. (s. d.). Amazon Web Services, Inc. <https://aws.amazon.com/fr/what-is/interoperability/>
4. Solé G. Mode d'emploi des Réunions de Concertation Pluridisciplinaire (RCP) - Objectifs et principe de fonctionnement [Multidisciplinary Concertation Meetings (RCP): objectives and operating procedures]. *Med Sci (Paris)*. 2018 Nov;34 Hors série n°2:23-25. French. doi: 10.1051/medsci/201834s207. Epub 2018 Nov 12. PMID: 30418141.
5. Lesur A, Rios M. Réunion de concertation pluridisciplinaire sous toutes ses formes: présent et avenir... [Meeting of multidisciplinary cooperation in all its forms: present and future...]. *J Gynecol Obstet Biol Reprod (Paris)*. 2012 Jun;41(4):311-2. French. doi: 10.1016/j.jgyn.2012.05.001. PMID: 22658214.

L'actualité économique :

1. Femtech France | Carto des startups & Baromètre de la FemTech françaises. (s. d.). Femtech France. <https://www.femtechfrance.org/cartographie-startups>
2. Ellingrud, K., Pérez, L., Petersen, A., & Sartori, V. (2024). Closing the women's health gap : A \$ 1 trillion opportunity to improve lives and economies. Dans McKinsey & Company. <https://www.mckinsey.com/mhi/our-insights/closing-the-womens-health-gap-a-1-trillion-dollar-opportunity-to-improve-lives-and-economies>
3. House, W. (2024, 19 mars). FACT SHEET : President Biden Issues Executive Order and Announces New Actions to Advance Women's Health Research and Innovation. The White House. <https://www.whitehouse.gov/briefing-room/statements-releases/2024/03/18/fact-sheet-president-biden-issues-executive-order-and-announces-new-actions-to-advance-womens-health-research-and-innovation/>

L'actualité recherche :

1. Güil-Oumrait N, Stratakis N, Maitre L, Anguita A, Urquiza J, Fabbri L, Basagaña X, Heude B, Småstuen Haug L, Kaur Sakhi A, Iszatt N, Keun H.C, Wright J, Chatzi L, Vafeiadi M, Bustamante M, Grazuleviciene R, Andrusaitytė S, Slama R, McEachan R, Casas M, Vrijheid M. Prenatal Exposure to Chemical Mixtures and Metabolic Syndrome Risk in Children. *JAMA Network Open*. 2024; 7(5):e2412040. doi:10.1001/jamanetworkopen.2024.12040
2. Ferrier C, Bendifallah S, Suisse S, Dabi Y, Touboul C, Puchar A, Zarca K, Durand Zaleski I. Saliva microRNA signature to diagnose endometriosis: A cost-effectiveness evaluation of the Endotest®. *BJOG*. 2023 Mar;130(4):396-406. doi: 10.1111/1471-0528.17348. Epub 2022 Dec 19. PMID: 36424910.
3. Dabi Y, Suisse S, Puchar A, Delbos L, Poilblanc M, Descamps P, Haury J, Golfier F, Jornea L, Bouteiller D, Touboul C, Darai E, Bendifallah S. Endometriosis-associated infertility diagnosis based on saliva microRNA signatures. *Reprod Biomed Online*. 2023 Jan;46(1):138-149. doi: 10.1016/j.rbmo.2022.09.019
4. Bendifallah, S., Dabi, Y., Suisse, S., Delbos, L., Spiers, A., Poilblanc, M., Golfier, F., Jornea, L., Bouteiller, D., Fernandez, H., Madar, A., Petit, E., Perotte, F., Fauvet, R., Benjoar, M., Akladios, C., Lavoué, V., Darnaud, T., Merlot, B., . . . Descamps, P. (2023). Validation of a Salivary miRNA Signature of Endometriosis – Interim Data. *NEJM Evidence*, 2(7). Doi: 10.1056/EVIDoa2200282



[WEBINAIRE] Communication & Relation Publiques en santé

🚀 Propulsez votre startup santé avec une communication efficace ! Rejoignez Emmanuelle Pierga & Yasmine Achour de l'agence Tandem Com Santé et Nathalie Ratel, journaliste, lors notre webinaire exclusif le 11 juin 2024 pour découvrir les stratégies essentielles, débunker les mythes et apprendre des experts en communication. Ne manquez pas cette opportunité unique de booster votre visibilité ! Inscrivez vous maintenant !
PRIX : 59€HT (PS: Quand c'est gratuit, c'est toi le produit!)

Ce webinaire vous est proposé en partenariat avec :



laVeille
Acteurs de Santé



[WEBINAIRE] La Ménopause : Quel Impact sur la santé des femmes ?

Rejoignez nous le 24 septembre de 18h30 à 20h30 pour un webinaire crucial sur la ménopause ! Découvrez comment cette phase impacte la santé des femmes et obtenez des outils pratiques pour accompagner vos patientes. Tables rondes interactives avec experts en dermatologie, cardiologie et diabète. Médecins généralistes, pharmaciens et sages-femmes, inscrivez vous maintenant !

PRIX : 89€HT



[SOIRÉE] - DIABÈTE ET GROSSESSE EDITION 2024 !

Rejoignez la deuxième édition de notre soirée de formation & networking sur le thème "Diabète et Grossesse" le 10 octobre 2024 ! Profitez de cette occasion unique pour approfondir vos connaissances et échanger avec des professionnels de santé. **ATTENTION nombre de place limitées !** Déjà 35 places vendues sur 150 disponibles ! Ne manquez pas cette opportunité et inscrivez-vous vite !

LES TARIFS :

Professionnels de santé, chercheurs, associations et nutritionnistes : 89€HT
 Industriels et Start-Ups: 129€HT
 Accès en ligne aux conférences : 49€HT





**REJOIGNEZ LE RÉSEAU FEM
TECH CONNECT ET SES 60
MEMBRES !**



 <https://femtechconnect.com>

COMITÉ SCIENTIFIQUE

- Pr Pascal Soudaine
- Dr Ariadna Ortiz Bragues
- Dr Jean-Baptiste Sourdaïne
- Dr Mathilde Leimgruber
- Gaëlle Moïssy

L'ÉQUIPE FEM TECH CONNECT

- Amandine Deslandes
- Emmanuelle Beki
- Abir Guebbas